

Indikationsspezifischer Bericht zum Mammakarzinom für die Gemeinsame Einrichtung

Ausgabe für den Berichtszeitraum 01.07.2011 bis 31.12.2011

Erstellungstag: 01.03.2012

Inhaltsverzeichnis

A Übersicht

1. Kurzbericht 4

B DMP-Kernbericht

1. Brusterhaltende Therapie 5
2. Adäquate Lymphknotenentfernung 6
3. Hormon-Rezeptoranalyse 7
4. Nachbestrahlung nach brusterhaltender Therapie 8
5. Adjuvante endokrine Therapie 9
6. Adjuvante Chemotherapie 10
7. Bisphosphonat-Therapie 11

C Ergänzende Informationen

1. Altersverteilung 12
2. Tumorstadien 13
3. Lokalrezidiv- und metastasenfreie DMP-Zeit 14

Zusammenfassender Kurzbericht DMP Brustkrebs

Brusterhaltende Therapie → (S.5) Anteil der Patientinnen mit brusterhaltender Operation
 > an allen Patientinnen mit der Erstdiagnose eines histologisch gesicherten invasiven Mammakarzinoms (pT1)



Adäquate Lymphknotenentfernung → (S.6) Anteil der Patientinnen mit Entfernung von mindestens 10 Lymphknoten
 > an allen Patientinnen mit einem invasiven Tumor und Axilladissektion oder mit invasivem Tumor und einer Sentinel-Lymphknoten-Biopsie mit festgestelltem Lymphknotenbefall

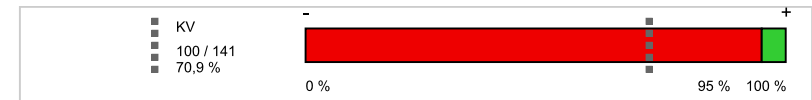

Hormon-Rezeptoranalyse → (S.7) Anteil der Patientinnen mit einer Hormon-Rezeptoranalyse
 > an allen Patientinnen mit Erstmanifestation eines Primärtumors

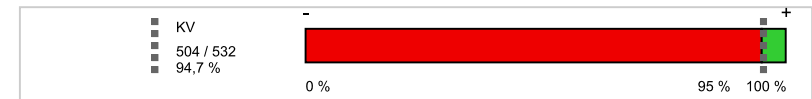

Nachbestrahlung nach brusterhaltender Therapie → (S.8) Anteil der Patientinnen mit regulär abgeschlossener Nachbestrahlung
 > an allen Patientinnen mit einem invasiven Mammakarzinom und brusterhaltender Operation

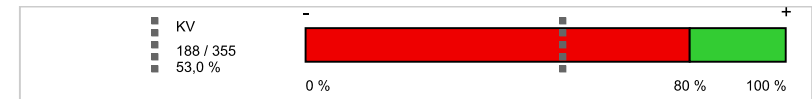

Adjuvante endokrine Therapie → (S.9) Anteil der Patientinnen mit einer adjuvanten endokrinen Therapie (noch andauernd oder regulär abgeschlossen)
 > an allen Patientinnen mit einem invasiven hormonrezeptorpositiven Tumor unter Ausschluss von Low-Risk-Patientinnen

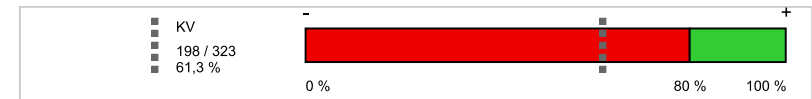

Adjuvante Chemotherapie → (S.10) Anteil der Patientinnen mit einer adjuvanten Chemotherapie (noch andauernd oder regulär abgeschlossen)
 > an allen Patientinnen mit einem nodalpositiven und hormonrezeptornegativen invasiven Tumor

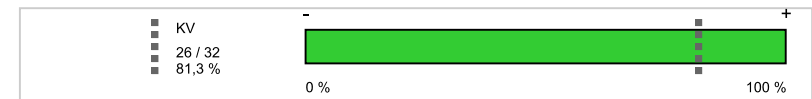

Bisphosphonat-Therapie → (S.11) Anteil der Patientinnen mit einer Bisphosphonat-Therapie
 > an allen Patientinnen mit Knochenmetastasen

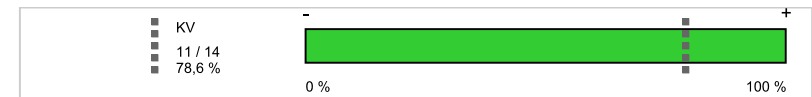

Brusterhaltende Therapie

Als Qualitätsziel wurde im DMP-Vertrag ein angemessener Anteil brusterhaltend operierter Patientinnen vereinbart. Der Anteil dieser Patientinnen bezieht sich auf alle Patientinnen mit der Erstdiagnose eines histologisch gesicherten invasiven Mammakarzinoms (pT1).

Ziel: Anteil der Patientinnen nach 1 Jahr DMP-Laufzeit mindestens 70 %, nach 3 Jahren DMP-Laufzeit mindestens 80 %, nach 5 Jahren DMP-Laufzeit mindestens 85 %.

Ergebnis und Verlauf

Das **Säulendiagramm** zeigt die Anteile und die Anzahl der brusterhaltenden Operationen bei den Patientinnen mit der Erstdiagnose eines histologisch gesicherten invasiven Mammakarzinoms (pT1).

Die Anteile der Patientinnen der KV betragen

- im aktuellen Berichtszeitraum: 87,1 % der neu eingeschriebenen Patientinnen
- seit Beginn des DMP: 83,7 % aller derzeit eingeschriebenen Patientinnen

Im Durchschnitt aller Praxen der KV wurde das Qualitätsziel von mindestens 85 % im aktuellen Berichtszeitraum **erreicht**.

Das DMP befindet sich im 8. Vertragsjahr.

Grundgesamtheiten:

- Für den Indikator berücksichtigte Patientinnen
- Für den Indikator nicht berücksichtigte Patientinnen

KV aktuell



KV seit DMP-Beginn



Brusterhaltende Therapie bei Patientinnen mit histologisch gesichertem Mammakarzinom (pT1)

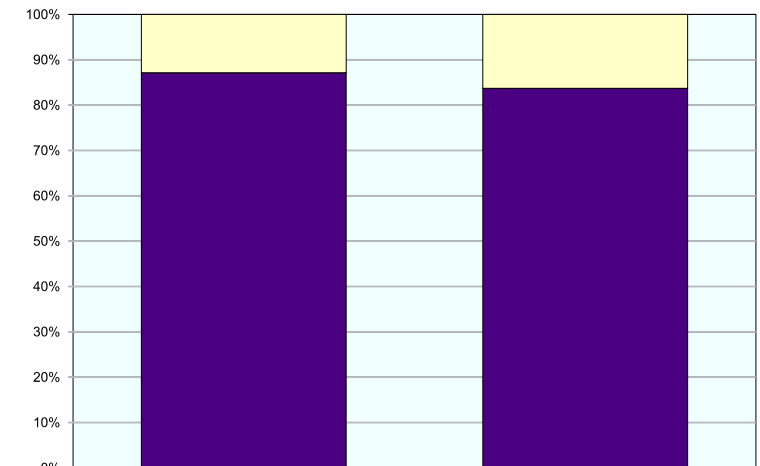

	KV aktuell		KV seit DMP-Beginn	
□ Patientinnen mit pT1 ohne BET	36	12,9 %	740	16,3 %
■ Patientinnen mit pT1 mit BET	243	87,1 %	3797	83,7 %

Adäquate Lymphknotenentfernung

Als Qualitätsziel wurde im DMP-Vertrag ein angemessener Anteil von Patientinnen mit Entfernung von mindestens 10 Lymphknoten vereinbart. Der Anteil dieser Patientinnen bezieht sich auf alle Patientinnen mit einem invasiven Tumor und Axilladisektion oder mit einem invasiven Tumor und einer Sentinel-Lymphknoten-Biopsie, wobei ein Lymphknotenbefall festgestellt wurde.

Ziel: Anteil der Patientinnen nach 1 Jahr DMP-Laufzeit mindestens 80 %, nach 3 Jahren DMP-Laufzeit mindestens 90 %, nach 5 Jahren DMP-Laufzeit mindestens 95 %.

Ergebnis und Verlauf

Das **Säulendiagramm** zeigt die Anteile und die Anzahl der Patientinnen mit Entfernung von mindestens 10 Lymphknoten bezogen auf alle Patientinnen mit einem invasiven Tumor und Axilladisektion oder mit einem invasiven Tumor und einer Sentinel-Lymphknoten-Biopsie (mit Lymphknotenbefall).

Die Anteile der Patientinnen der KV betragen

- im aktuellen Berichtszeitraum: 70,9 % der neu eingeschriebenen Patientinnen
- seit Einführung der neuen Dokumentation: 79,6 % aller der seit diesem Zeitpunkt eingeschriebenen Patientinnen

Im Durchschnitt aller Praxen der KV wurde das Qualitätsziel von mindestens 95 % im aktuellen Berichtszeitraum **nicht erreicht**.

Das DMP befindet sich im 8. Vertragsjahr.

Grundgesamtheiten:

- Für den Indikator berücksichtigte Patientinnen
- Für den Indikator nicht berücksichtigte Patientinnen

KV aktuell

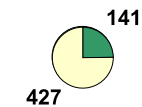

KV seit neuer Dokumentation



Entfernung von mindestens 10 Lymphknoten bei Patientinnen mit invasivem Tumor und Axilladisektion oder mit invasivem Tumor und Sentinel-Lymphknoten-Biopsie mit positivem Lymphknotenbefall

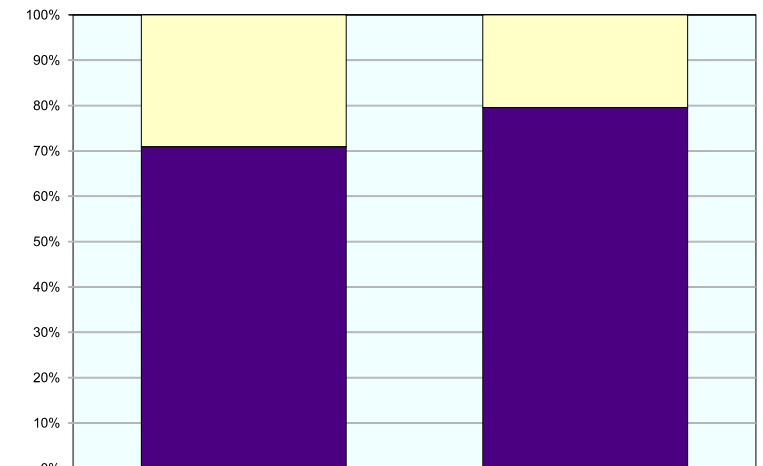

	KV aktuell		KV seit neuer Dokum.	
■ Patientinnen mit weniger als 10 entfernten Lymphknoten	41	29,1 %	566	20,4 %
■ Patientinnen mit mindestens 10 entfernten Lymphknoten	100	70,9 %	2205	79,6 %

Hormon-Rezeptoranalyse

Als Qualitätsziel wurde im DMP-Vertrag ein hoher Anteil von Patientinnen mit einer Hormon-Rezeptoranalyse vereinbart. Der Anteil dieser Patientinnen bezieht sich auf alle Patientinnen mit Erstmanifestation eines Primärtumors.

Ziel: Anteil der Patientinnen nach 1 Jahr DMP-Laufzeit mindestens 80 %, nach 3 Jahren DMP-Laufzeit mindestens 90 %, nach 5 Jahren DMP-Laufzeit mindestens 95 %.

Ergebnis und Verlauf

Das **Säulendiagramm** zeigt die Anteile und die Anzahl der Patientinnen mit einer Hormon-Rezeptoranalyse bezogen auf alle Patientinnen mit Erstmanifestation eines Primärtumors.

Die Anteile der Patientinnen der KV betragen

- im aktuellen Berichtszeitraum: 94,7 % der neu eingeschriebenen Patientinnen
- seit Beginn des DMP: 96,5 % aller der seit diesem Zeitpunkt eingeschriebenen Patientinnen

Im Durchschnitt aller Praxen der KV wurde das Qualitätsziel von mindestens 95 % im aktuellen Berichtszeitraum **nicht erreicht**.

Das DMP befindet sich im 8. Vertragsjahr.

Grundgesamtheiten:

- Für den Indikator berücksichtigte Patientinnen
- Für den Indikator nicht berücksichtigte Patientinnen

KV aktuell

36



532

KV seit DMP-Beginn

798



8792

Hormon-Rezeptoranalyse bei Patientinnen mit Erstmanifestation eines Primärtumors

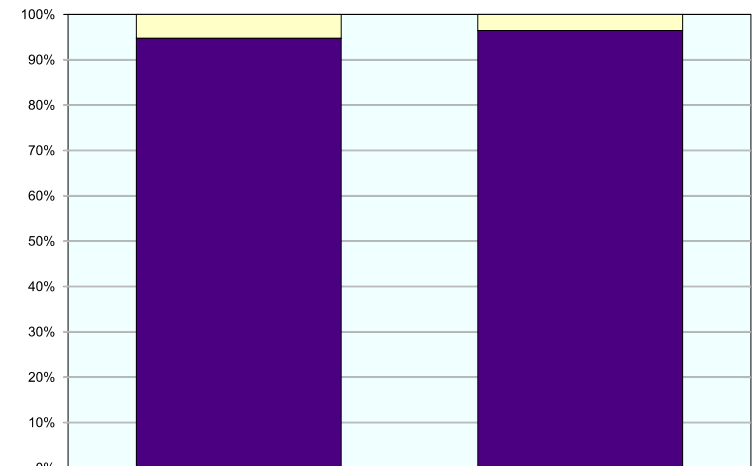

	KV aktuell		KV seit DMP-Beginn	
□ Patientinnen ohne Hormon-Rezeptoranalyse	28	5,3 %	312	3,5 %
■ Patientinnen mit Hormon-Rezeptoranalyse	504	94,7 %	8480	96,5 %

Nachbestrahlung nach brusterhaltender Therapie

Als Qualitätsziel wurde im DMP-Vertrag ein möglichst hoher Anteil von Patientinnen mit einer regulär abgeschlossenen Nachbestrahlung nach brusterhaltender Therapie eines invasiven Tumors vereinbart. Der Anteil dieser Patientinnen bezieht sich auf alle Patientinnen mit einem invasiven Mammakarzinom, bei denen eine brusterhaltende Operation durchgeführt wurde.

Ziel: Anteil der Patientinnen nach 1 Jahr DMP-Laufzeit mindestens 70 %, nach 3 Jahren DMP-Laufzeit mindestens 75 %, nach 5 Jahren DMP-Laufzeit mindestens 80 %.

Ergebnis und Verlauf

Das **Säulendiagramm** zeigt die Anteile und die Anzahl der Patientinnen mit einer regulär abgeschlossenen Nachbestrahlung bezogen auf alle Patientinnen mit einem invasiven Mammakarzinom und brusterhaltender Operation.

Die Anteile der Patientinnen der KV betragen

- im aktuellen Berichtszeitraum: 53,0 % der neu eingeschriebenen Patientinnen
- seit Einführung der neuen Dokumentation: 85,8 % aller der seit diesem Zeitpunkt eingeschriebenen Patientinnen

Im Durchschnitt aller Praxen der KV wurde das Qualitätsziel von mindestens 80 % im aktuellen Berichtszeitraum **nicht erreicht**.

Das DMP befindet sich im 8. Vertragsjahr.

Grundgesamtheiten:

- Für den Indikator berücksichtigte Patientinnen
- Für den Indikator nicht berücksichtigte Patientinnen

KV aktuell

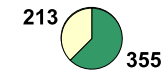

KV seit neuer Dokumentation

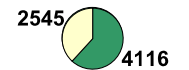

Regulär abgeschlossene Nachbestrahlung bei Patientinnen mit invasivem Mammakarzinom und brusterhaltender Therapie

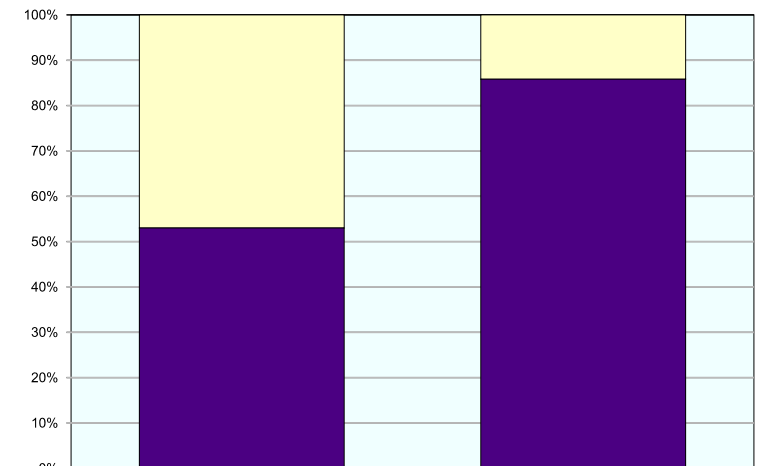

	KV aktuell		KV seit neuer Dokum.	
■ Patientinnen mit BET ohne Nachbestrahlung	167	47 %	584	14,2 %
■ Patientinnen mit BET mit Nachbestrahlung	188	53 %	3532	85,8 %

Adjuvante endokrine Therapie

Als Qualitätsziel wurde im DMP-Vertrag ein adäquater Anteil von Patientinnen mit einer noch andauernden oder einer regulär abgeschlossenen adjuvanten endokrinen Therapie vereinbart. Der Anteil dieser Patientinnen bezieht sich auf alle Patientinnen mit einem invasiven hormonrezeptorpositiven Tumor unter Ausschluss von Low-Risk-Patientinnen (nach St. Gallen ≥ 35 Jahre, rezeptorpositiv, pT1, höchsten G1, N0).

Ziel: Anteil der Patientinnen nach 1 Jahr DMP-Laufzeit mindestens 70 %, nach 3 Jahren DMP-Laufzeit mindestens 75 %, nach 5 Jahren DMP-Laufzeit mindestens 80 %.

Ergebnis und Verlauf

Das **Säulendiagramm** zeigt die Anteile und die Anzahl adjuvanter endokriner Therapien (noch andauernd oder regulär abgeschlossen) bezogen auf alle Patientinnen mit einem invasiven hormonrezeptorpositiven Tumor unter Ausschluss von Low-Risk-Patientinnen.

Die Anteile der Patientinnen der KV betragen

- im aktuellen Berichtszeitraum: 61,3 % der neu eingeschriebenen Patientinnen
- seit Beginn des DMP: 78,7 % aller der derzeit eingeschriebenen Patientinnen

Im Durchschnitt aller Praxen der KV wurde das Qualitätsziel von mindestens 80 % im aktuellen Berichtszeitraum **nicht erreicht**.

Das DMP befindet sich im 8. Vertragsjahr.

Grundgesamtheiten:

- Für den Indikator berücksichtigte Patientinnen
- Für den Indikator nicht berücksichtigte Patientinnen

KV aktuell



KV seit DMP-Beginn



Andauernde oder regulär abgeschlossene adjuvante endokrine Therapie bei Patientinnen mit invasivem hormonrezeptorpositivem Tumor

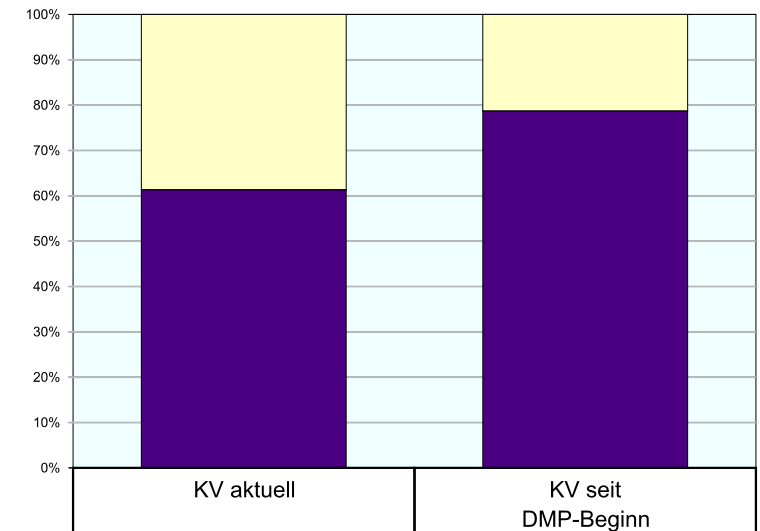

	KV aktuell		KV seit DMP-Beginn	
■ Patientinnen ohne endokriner Therapie	125	38,7 %	1212	21,3 %
■ Patientinnen mit endokriner Therapie	198	61,3 %	4479	78,7 %

Adjuvante Chemotherapie

Als Qualitätsziel wurde im DMP-Vertrag ein adäquater Anteil von Patientinnen mit einer noch andauernden oder einer regulär abgeschlossenen adjuvanten Chemotherapie vereinbart. Der Anteil dieser Patientinnen bezieht sich auf alle Patientinnen mit einem nodalpositiven und hormonrezeptornegativen invasivem Tumor.

Ergebnis und Verlauf

Das **Säulendiagramm** zeigt die Anteile und die Anzahl adjuvanter Chemotherapien (noch andauernd oder regulär abgeschlossen) bezogen auf alle Patientinnen mit einem nodalpositiven und hormonrezeptornegativen invasiven Tumor.

Die Anteile der Patientinnen der KV betragen

- im aktuellen Berichtszeitraum: 81,3 % der neu eingeschriebenen Patientinnen
- seit Beginn des DMP: 81,5 % aller der derzeit eingeschriebenen Patientinnen

Grundgesamtheiten:

- Für den Indikator berücksichtigte Patientinnen
- Für den Indikator nicht berücksichtigte Patientinnen

KV aktuell

32



536

KV seit DMP-Beginn

426



9164

Andauernde oder regulär abgeschlossene adjuvante Chemotherapie bei Patientinnen mit nodalpositivem und hormonrezeptornegativem invasivem Tumor

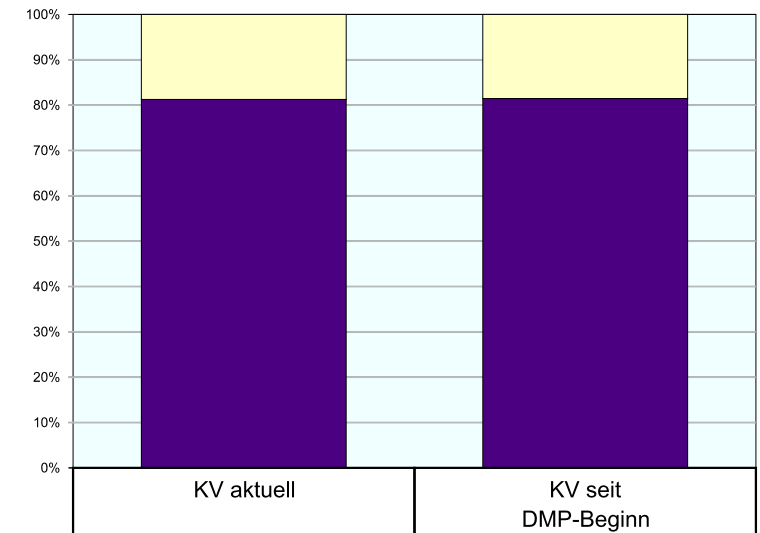

□ Patientinnen ohne Chemotherapie	6	18,8 %	79	18,5 %
■ Patientinnen mit Chemotherapie	26	81,3 %	347	81,5 %

Bisphosphonat-Therapie

Als Qualitätsziel wurde im DMP-Vertrag ein adäquater Anteil von Patientinnen mit einer Bisphosphonat-Therapie vereinbart. Der Anteil dieser Patientinnen bezieht sich auf alle Patientinnen mit Knochenmetastasen.

Ergebnis und Verlauf

Das **Säulendiagramm** zeigt die Anteile und die Anzahl der Patientinnen mit einer Bisphosphonat-Therapie bezogen auf alle Patientinnen mit Knochenmetastasen.

Die Anteile der Patientinnen der KV betragen

- im aktuellen Berichtszeitraum: 78,6 % der neu eingeschriebenen Patientinnen
- seit Einführung der neuen Dokumentation: 88,6 % aller der seit diesem Zeitpunkt eingeschriebenen Patientinnen

Grundgesamtheiten:

- Für den Indikator berücksichtigte Patientinnen
- Für den Indikator nicht berücksichtigte Patientinnen

KV aktuell

14



540

KV seit neuer Dokumentation

263



6115

Bisphosphonat-Therapie bei Patientinnen mit Knochenmetastasen

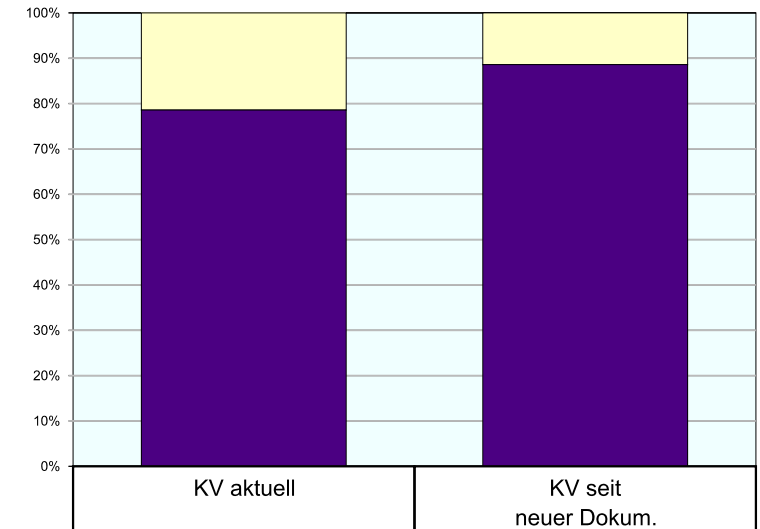

	KV aktuell		KV seit neuer Dokum.	
□ Patientinnen ohne Bisphosphonat-Therapie	3	21,4 %	30	11,4 %
■ Patientinnen mit Bisphosphonat-Therapie	11	78,6 %	233	88,6 %

C.1. Ergänzende Informationen → Altersverteilung

Praxis

Altersverteilung

Die **untenstehende Abbildung** zeigt die Anteile und die Anzahl der eingeschriebenen Patientinnen differenziert nach Altersklassen zum Zeitpunkt der Erstmanifestation. Die Altersklasse *unbekannt* enthält die Patientinnen, bei deren Einschreibung keine Erstmanifestation als Grund angegeben wurde.

Grundgesamtheit:

■ Alle eingeschriebenen Patientinnen wurden berücksichtigt

KV seit DMP-Beginn



9590

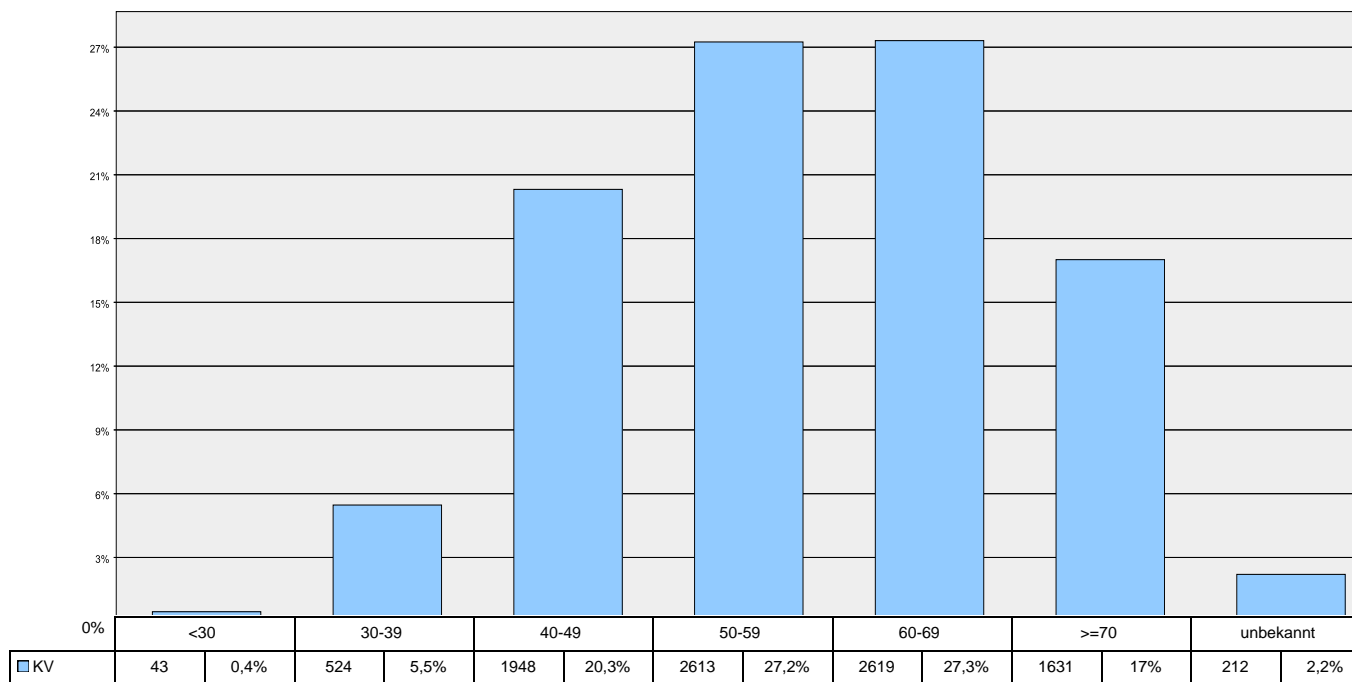

C.2. Ergänzende Informationen → Tumorstadien

Praxis

Tumorstadien

Die **untenstehende Tabelle** zeigt die Anteile und die Anzahl der eingeschriebenen Patientinnen differenziert nach Tumorstadien (pTN) zum Zeitpunkt der Einschreibung, bezogen auf alle eingeschriebenen Patientinnen seit Beginn des DMP mit Angaben zu pT und pN.

Grundgesamtheit:

- Für den Indikator berücksichtigte Patientinnen
- Für den Indikator nicht berücksichtigte Patientinnen

KV seit DMP-Beginn

274



9316

	KV seit DMP-Beginn				
	pNX	pN0	pN1	pN2	pN3
pTX	63 (0,7 %)	40 (0,4 %)	13 (0,1 %)	3 (0,0 %)	6 (0,1 %)
pTis	244 (2,6 %)	363 (3,9 %)	15 (0,2 %)	3 (0,0 %)	2 (0,0 %)
pT0	4 (0,0 %)	58 (0,6 %)	5 (0,1 %)	4 (0,0 %)	0 (0,0 %)
pT1	134 (1,4 %)	3582 (38,4 %)	870 (9,3 %)	147 (1,6 %)	59 (0,6 %)
pT2	60 (0,6 %)	1599 (17,2 %)	917 (9,8 %)	302 (3,2 %)	185 (2,0 %)
pT3	8 (0,1 %)	88 (0,9 %)	124 (1,3 %)	66 (0,7 %)	68 (0,7 %)
pT4	20 (0,2 %)	62 (0,7 %)	94 (1,0 %)	60 (0,6 %)	48 (0,5 %)

Lokalrezidiv- und metastasenfreie DMP-Zeit

Die **untenstehende Abbildung** zeigt die Patientinnen, die nach einer DMP-Teilnahmedauer von drei Jahren bzw. fünf Jahren keine Lokalrezidive oder Metastasen entwickelt haben. Die Grundgesamtheit besteht unabhängig von der TumorgroÙe aus allen Patientinnen mit pN0M0 oder pN1M0, die drei bzw. fünf Jahre im DMP eingeschrieben waren.

Grundgesamtheiten:	KV Patientinnen mit 3 Jahren Teilnahmedauer	KV Patientinnen mit 5 Jahren Teilnahmedauer
■ Für den Indikator berücksichtigte Patientinnen	233	61
■ Für den Indikator nicht berücksichtigte Patientinnen	9357	9529

Lokalrezidive oder Metastasen bei Patientinnen mit pN0M0 oder pN1M0, die drei bzw. fünf Jahre im DMP eingeschrieben waren

